

**INFORME DE RÚBRICA****CURSO: 2024/2025****CENTRO: I.E.S. El Tablero (14000707)**

Tras rellenar la rúbrica su centro ha obtenido una puntuación de 237,831 sobre 300:

**¡Enhorabuena, sois un centro avanzado en el proceso de transformación digital educativa!  
El proceso de mejora no termina aquí; podéis profundizar en los cambios que habéis introducido,  
trabajar los aspectos a mejorar, abordar nuevas líneas de  
actuación y, sobre todo, compartir lo realizado para ayudar a otros centros.**

**ÁMBITO: ORGANIZACION DEL CENTRO****1 Existencia de espacios de aprendizaje virtuales para aprovechar y optimizar el uso de las tecnologías de aprendizaje digital (1)**

Los espacios virtuales suponen una extraordinaria oportunidad de integración de la tecnología para la mejora del aprendizaje, tanto en su capacidad de personalización, que los incluye en el Diseño Universal de Aprendizaje como en la participación amplia que brinda, abarcando a la totalidad de la comunidad educativa.

Aunque la heterogeneidad de opciones de espacios virtuales no es en sí algo negativo, los centros que de forma colectiva adoptan una determinada herramienta ofrecen una imagen positiva a su comunidad educativa. Asimismo, en determinadas enseñanzas, el consenso del centro en la utilización de una sola plataforma y facilita en gran medida la colaboración, siempre necesaria, de las familias.

La Consejería de Desarrollo Educativo y Formación Profesional pone al servicio de los centros educativos andaluces la plataforma educativa Moodle, así como las plataformas Classroom y Teams para los centros públicos gracias a los acuerdos firmados con Google y Microsoft (1).

**Su respuesta:**

**1.a.1.**Prácticamente todas las materias impartidas disponen de un espacio en una plataforma virtual de aprendizaje (plataforma educativa) o utiliza otros medios digitales (blogs educativos o sites), que permiten la interacción.

**Sugerencia:** Convertir los espacios virtuales de aprendizaje en una de las señas de identidad del centro está a un paso. La revisión y mejora de sus contenidos, su actualización continua y el incremento de la participación de toda la comunidad educativa abrirán la puerta a la excelencia.

Contar con un Plan de Actuación Digital que contemple el diseño de aprendizaje online (1) es fundamental.

**2 Existencia de espacios de aprendizaje físicos para aprovechar y optimizar el uso de tecnologías de aprendizaje digital (2)**

Nada de lo que hay en el centro educativo es neutro: convertirlo en un espacio de aprendizaje profundo y de participación debe ser un objetivo a plantearse, que no necesariamente requiere un elevado dispendio.

Las llamadas "aulas de futuro" no son la única opción; el cambio en la gestión de los espacios debe responder a las necesidades de cada centro (3).

**Su respuesta:**

**2.a.1.** El concepto de espacio de aprendizaje abarca la práctica totalidad del Centro (zonas de uso común, pasillos, Biblioteca, etc), además de las aulas, o se dispone de varias aulas del futuro o semejante(2).

**Sugerencia:** El siguiente reto es trascender los límites físicos del centro: intervenir en el entorno próximo, el barrio, algún espacio concreto o de interés supone un acto educativo y de intervención activa del centro, así como continuar con el cambio metodológico asentado en la formación previa y constante del profesorado.

**3 Existencia de horarios con adecuación al desarrollo de la competencia digital (4).**

Los horarios de los centros deben adaptarse a criterios estrictamente pedagógicos recogidos en el proyecto educativo, al que se incorporan los Planes y Programas en los que se participa. La normativa (Decretos 327/2010 y 328/2010, de 13 de julio) establece un marco de autonomía de los centros en su modelo organizativo, que puede pasar por agrupamientos flexibles, doble docencia, horarios consecutivos u otro modelo que favorezcan el cambio y la mejora.

## ÁMBITO: ORGANIZACION DEL CENTRO

### Su respuesta:

**3.a.1.** Prácticamente todo el profesorado tiene un horario que favorece el desarrollo adecuado de la competencia digital.

**Sugerencia:** Mantener los criterios pedagógicos que permitan el desarrollo de las competencias en general, favoreciendo metodologías activas y cooperativas es el reto a cumplir, así como la difusión y puesta en práctica de estos procedimientos en centros más reticentes al cambio.

Es importante tener en cuenta el horario, de manera que quede equilibrado el volumen de alumnado a atender.

### 4 Elaboración y difusión de los horarios

La transparencia en el funcionamiento de los centros es fundamental en un entorno de participación y mejora; un elemento importante es el de los horarios pormenorizado del centro (por grupos...), que debe estar accesible a cualquier persona interesada y permitir añadir observaciones en tiempo real.

### Su respuesta:

**4.a.1.** Los horarios y guardias del centro se generan mediante aplicación y la información está **accesible para el profesorado y resto de la comunidad a través de Internet.**

**Sugerencia:** Conocer el horario del alumnado y otros datos relativos al funcionamiento del Centro (guardias del equipo directivo por ejemplo), respetando la privacidad de los datos, ayudará a hacer ágil y efectiva la comunicación familias-docentes.

Se podrán añadir observaciones a los horarios en tiempo real: cambios por salidas del centro, actividades extraordinarias, etc.

### 5 Existencia de guía sobre uso responsable de los equipos y dispositivos.

Disponer de un documento corto, claro y accesible no solo facilita la gestión y el mantenimiento, sino que forma parte del aprendizaje y visibiliza determinados aspectos tales como el BYOT o la relación de los dispositivos con el medio ambiente.

La Guía de uso responsable de la tecnología en el centro, en la medida que pueda determinar también el uso de dispositivos móviles debe formar parte del Reglamento de Organización y Funcionamiento (en su apartado i). Al estar éste dentro del Plan de Centro, debe ser en sí un documento público, disponible para toda la Comunidad Educativa.

### Su respuesta:

**5.a.1.** La guía está disponible desde Internet y es pública. Incluye listado de dispositivos y buenas prácticas para la prolongación de la vida útil de los dispositivos y la disminución de la repercusión ambiental.

**Sugerencia:** La actualización de la guía, manteniendo sus líneas básicas de mantenimiento y escasa repercusión ambiental debería ser el camino a seguir, abriendo la posibilidad de aportaciones de la totalidad de la comunidad educativa.

Es fundamental hacer llegar esta información a las familias.

### 6 Existencia de protocolos relativos a la gestión de espacios y recursos, incidencias y mantenimiento así como al sistema de préstamo orientado a la superación de la brecha digital.

Los protocolos, debidamente aplicados y gestionados, hacen mucho más eficaz la disponibilidad del equipamiento al servicio del aprendizaje y su continuidad fuera del entorno escolar en caso de requerirlo; se incide en la transparencia haciendo evidente la opción elegida para el mantenimiento y el coste que supone.

### Su respuesta:

**6.a.1.** La **gestión de la reserva** de los espacios físicos y recursos se realiza a través de una aplicación informática accesible desde cualquier dispositivo, a través de Internet.

**Sugerencia:** Gestionar la reserva de espacios físicos del centro y recursos disponibles será una actividad optimizada, permitiendo en cualquier momento y lugar reservar la misma, de manera que se pueda anticipar la planificación de forma óptima.

### Su respuesta:

**6.a.2.** Las **incidencias y mantenimiento** se reportan a través de aplicación informática accesible desde cualquier dispositivo.

**Sugerencia:** El siguiente paso sería simplificar el procedimiento de cumplimentación y gestión.

**ÁMBITO: ORGANIZACION DEL CENTRO****Su respuesta:**

**6.a.3.** Existe un protocolo en el centro para verificar que todo el alumnado posee los medios adecuados para continuar el proceso de enseñanza - aprendizaje de manera online en el caso que fuese necesario: identificación de necesidades, sistema de préstamo, conectividad, documentación ad-hoc.

**Sugerencia:** El protocolo debe ser actualizado cada curso en cuanto a la identificación y localización del alumnado. Los documentos deben ser revisados para que respondan con agilidad a las necesidades planteadas cuando se necesite continuar con el proceso de enseñanza- aprendizaje de manera online en el caso de ser necesario.

En el Sistema de Información Séneca se puede generar la documentación necesaria relativa al préstamo, devolución y gestión de incidencias de los equipos distribuidos por la Consejería de Desarrollo Educativo y Formación Profesional para reducir la brecha digital del alumnado en situación de vulnerabilidad (Puesto Educativo en el Hogar).

**Su respuesta:**

**6.a.4.** El coste de mantenimiento aparece como gasto específico en los presupuestos anuales.

**Sugerencia:** Esta decisión, consensuada previamente en los órganos colegiados del centro, debe institucionalizarse y aparecer en los documentos públicos del mismo, contribuyendo así a la transparencia en la gestión.

**7 Existencia de un plan de formación para el desarrollo de la competencia digital en el centro coherente con los marcos europeos DigCompOrg, DigCompEdu y Digcomp (5).**

Conocer los diferentes marcos en los que se encuadra la Competencia Digital es esencial para abordar su desarrollo y disponer de nuevas perspectivas para la mejora en general que pasan, en buena medida, por la formación expandida a todos los colectivos de la comunidad educativa, no solo el docente.

Para ello, es fundamental partir de un diagnóstico de la competencia digital, tanto del centro como del profesorado. Las herramientas necesarias están implementadas en Séneca.

**Su respuesta:**

**7.a.1.** Existe un plan de formación para el desarrollo de la competencia digital en el Plan de Centro que incluye acciones formativas para el profesorado, personal no docente y familias.

**Sugerencia:** El paso lógico para la mejora consiste en abrir el centro a otras instituciones tanto para que contribuyan a la mejora de los aprendizajes como para que el centro se convierta en elemento dinamizador de su entorno.

La participación de las familias en actividades formativas adquiere un especial relieve para su propia competencia y la de sus hijos e hijas, fundamental en el caso de ceses de la actividad presencial.

**Su respuesta:**

**7.a.2.** La práctica totalidad del profesorado y personal no docente participa en las actividades formativas relacionadas con la competencia digital.

**Sugerencia:** Avanzar en el concepto de centro abierto pasa por la inclusión en esas actividades formativas de las familias y las instituciones del entorno, propiciando el papel dinamizador del centro.

**Su respuesta:**

**7.a.3.** El órgano de coordinación docente correspondiente (ETCP, DFEIE, DOFEIE, etc.) habitualmente es consultado y participa en la formación.

**Sugerencia:** El papel dinamizador del órgano de coordinación docente correspondiente (ETCP, DFEIE, DOFEIE, etc.) debe fomentarse por parte del equipo directivo, a la par que se demanda el reconocimiento al trabajo realizado, favoreciéndolo tanto en el horario como en el propio desarrollo profesional.

**8 Integración de la innovación metodológica a través de las tecnologías y networking (trabajo colaborativo en red).**

Los aspectos expresados en este ítem deben quedar recogidos en el Plan de Centro, como parte de sus señas de identidad y de organización para la docencia online.

Retratan a un centro abierto que asume el concepto de conocimiento compartido y contribuye activamente a su expansión, contando con un el apoyo del órgano de coordinación docente respectivo.

**ÁMBITO: ORGANIZACION DEL CENTRO****Su respuesta:**

**8.b.1.** En el **Plan de Centro** y el **Plan de Formación** se contemplan acciones encaminadas a la innovación metodológica apoyadas por el uso de las tecnologías.

**Sugerencia:** Tanto la transformación digital como la innovación son procesos inherentes a la transformación metodológica que deben ser recogidos en cada actualización del Plan de Centro.

El órgano de coordinación docente correspondiente (ETCP, DFEIE, DOFEIE, etc.) deberá proponer al equipo directivo las actividades formativas que constituirán, cada curso escolar, el plan de formación del profesorado para su inclusión en el Proyecto Educativo y, por tanto, en el Plan de Centro.

La gestión de proyectos, sea cual sea su variante metodológica (gamificación, aprendizaje móvil, etc.), exige que los participantes adquieran y practiquen aquellas destrezas necesarias para la comunicación y el trabajo en equipo que son fundamentales en la Competencia Digital.

**Su respuesta:**

**8.a.2.** Se participa en Proyectos de Innovación, Investigación y Elaboración de materiales didácticos (6).

**Sugerencia:** Un paso más es difundir los resultados de la experiencia de manera inmediata en la web, blog del centro y en las Redes Sociales.

Además el compartir la experiencia mediante la participación en Jornadas contribuye no solo a la difusión sino a la mejora propia.

**Su respuesta:**

**8.a.3.** El órgano de coordinación docente correspondiente (ETCP, DFEIE, DOFEIE, etc.) dinamiza y extiende habitualmente la implementación de proyectos innovadores entre el claustro.

**Sugerencia:** Existe la posibilidad de mejorar, si no ha realizado aún, creando redes de aprendizaje y cooperación entre diferentes centros, propiciando encuentros virtuales o presenciales, buscando sinergias.

**Su respuesta:**

**8.a.4.** El centro participa con otras organizaciones en proyectos de innovación.

**Sugerencia:** Afianzar y extender este tipo de actividades, así como proceder de forma sistemática a su difusión hará del centro una mejor organización digitalmente competente.

**Su respuesta:**

**8.a.5.** El centro organiza y/o participa en actividades y eventos de intercambio de conocimiento que impulsen la innovación educativa.

**Sugerencia:** Afianzar y extender este tipo de actividades, así como proceder de forma sistemática a su difusión hará del centro una mejor organización digitalmente competente.

**Su respuesta:**

**8.c.6.** Menos de la mitad del profesorado y alumnado accede y/o participa en comunidades educativas en red (Internet en el aula, Brainly, Leoteca. etc).

**Sugerencia:** Las comunidades educativas son espacios virtuales en los que se aprende en común, compartiendo experiencias. Actualmente son muy numerosas y las redes sociales, aunque en principio no tienen esa función, pueden ser utilizadas ampliamente en este sentido.

**9 Uso de las herramientas de gestión que ofrece la Consejería de Desarrollo Educativo y Formación Profesional.**

Estas herramientas, integradas en Séneca (7) y Pasen, superan con creces cualquier aplicación comercial actualmente existente, respetan escrupulosamente los aspectos recogidos en la LOPD y están siendo mejoradas constantemente. Es necesario que el profesorado las conozca y promueva su uso para contribuir a la mejora del proceso de transformación digital.

**Su respuesta:**

**9.a.1.** Prácticamente la totalidad del profesorado usa el cuaderno del profesorado de Séneca (8) además del registro de ausencias y calificaciones trimestrales.

**Sugerencia:** Para mantener esta dinámica, se puede plantear que durante el primer mes de cada curso se forme a familias y docentes recién incorporados al centro en estas herramientas, incidiendo en su importancia para el seguimiento académico del alumnado.

## ÁMBITO: ORGANIZACION DEL CENTRO

### Su respuesta:

**9.a.2.** Se conoce la existencia del sobre virtual de matrícula (9) y se aplica o se tiene la intención de aplicarlo según esté disponible.

**Sugerencia:** La información a las familias a través de la web o de reuniones presenciales sobre su existencia y cumplimentación es fundamental para el buen funcionamiento de la iniciativa. Además, poner a disposición de las familias la ayuda del equipo directivo y administrativo en horario de secretaría para solventar dudas sobre su cumplimentación facilitará su implementación.

### Su respuesta:

**9.a.3.** Se usan habitualmente las funcionalidades de Séneca (mensajería, observaciones compartidas...).

**Sugerencia:** Para mejorar, se puede establecer que durante el primer mes de cada curso el profesorado experimentado formará a familias y docentes recién incorporados al centro en el uso de estas herramientas.

De igual forma el profesorado ya usuario de estas herramientas buscará nuevas posibilidades de uso para mejorar la coordinación y gestión del tiempo de trabajo de su equipo docente.

Estas funcionalidades han demostrado su importancia en el seguimiento académico del alumnado.

## 10 Evaluación de la competencia digital (CD)(4) (del centro y del profesorado)

Con los procesos de evaluación de la competencia digital tanto a nivel de centro como de profesorado no se pretende establecer clasificación alguna, sino disponer de una guía que oriente acerca de las opciones de mejora existentes.

Obviamente, el desarrollo de la competencia digital del profesorado repercutirá directamente en el alumnado y en el entorno general de la comunidad educativa.

Conocer los diferentes marcos de CD y las herramientas de evaluación existentes proporciona una mejor perspectiva y capacidad de elección.

### Su respuesta:

**10.a.1.** La Rúbrica se ha cumplimentado con anterioridad y se mantiene actualizada.

**Sugerencia:** Esta dinámica permite que el centro disponga de información que le permite valorar su evolución en lo que a competencia digital de centro (CDC) se refiere en relación al Marco DigCompOrg (5).

Mantener el hábito de autoevaluación participativa proporciona resultados fiables para la toma de decisiones tanto en lo referente a formación como a la implementación de actuaciones concretas recogidas en el Plan de Actuación Digital.

### Su respuesta:

**10.a.2.** Se han utilizado los datos de la Rúbrica para orientar la elaboración del Plan de Actuación.

**Sugerencia:** En este caso se ha procedido de manera lógica, ya que los datos obtenidos son fiables si las opciones seleccionadas corresponden a la realidad del centro. Dado que el test es riguroso y su realización ya supone desarrollo de la competencia digital.

Por otra parte, el Plan de Actuación resultante, si se comparte a través de los medios digitales o las redes sociales, puede servir como referente para otros centros.

### Su respuesta:

**10.a.3.** El profesorado ha cumplimentado el test de CDD(46) implementado en Séneca y dispone del Informe de Centro.

**Sugerencia:** Los resultados ofrecidos en el Informe de Centro son de gran utilidad para acometer actuaciones proporcionadas en cuanto a la CDD del profesorado y, sobre todo, para prever actividades formativas que permitan su mejora, preferentemente en la modalidad de Formación en Centro.

## ÁMBITO: INFORMACIÓN Y COMUNICACIÓN

### 11 Presencia digital del centro.

Las múltiples opciones existentes, como la proporcionada a por la Consejería de Desarrollo Educativo y Formación Profesional a los centros educativos a través de Blogaverroes (10), permiten que el centro pueda elegir o asumirlas todas, difundiendo sus logros, experiencias y características.

Resulta fundamental para que la comunidad educativa pueda consultar la información que consideremos relevante en cualquier momento y se mantenga informada.

Explotar la presencia digital en la Red de la manera más participativa posible forma parte del cambio deseado hacia la mejora e incardina la vida del centro en la realidad circundante.

**ÁMBITO: INFORMACIÓN Y COMUNICACIÓN****Su respuesta:**

**11.b.1.** El centro dispone de **web actualizada O blogs educativos** en los que podría participar el alumnado.

**Sugerencia:** La web es el escaparate del centro al mundo y debe ser el medio de información centralizada hacia la comunidad educativa, fundamental en períodos de cese de la actividad presencial, los blogs tratan aspectos concretos de lo desarrollado en el centro, son elementos complementarios que pueden relacionarse con facilidad.

La Consejería de Desarrollo Educativo y Formación Profesional, a través del Servicio de Ordenación Educativa, pone a disposición de los centros y docentes Blogs Averroes (10), pudiendo formarse al respecto en el Aula Virtual de Formación del Profesorado (AVFP). Difundir las actualizaciones a través de las RR. SS., contribuirá aún más a la mejora.

Para ello es fundamental contar con un equipo Community Manager (11) en el centro, preferentemente dentro del órgano de coordinación docente correspondiente.

**Su respuesta:**

**11.a.2.** El centro participa en las **redes sociales** con cuentas corporativas casi a diario.

**Sugerencia:** La calidad de las intervenciones supone no solo presencia, sino información y formación para la comunidad educativa, aspecto a tener muy en cuenta en caso de cese de la actividad presencial.

El siguiente paso podría ser usar aplicaciones que permiten gestionar las publicaciones en las RRSS, principalmente en Twitter, manteniendo como constantes el respeto y la difusión de lo contenido en la LOPD.

Se respeta y difunde lo contenido en la LOPD.

Contar con un Equipo Community Manager bien organizado, que tenga una estrategia basada en criterios claros, facilita la tarea.

**Su respuesta:**

**11.b.3.** La comunidad educativa participa mediante comentarios, sugerencias, respuestas, etc, de forma regular.

**Sugerencia:** Diseñar e impartir formación con objeto de incentivar de forma colectiva y coherente (ciclos, departamentos, equipos docentes, etc.), tanto el uso de RR. SS. en la visualización de las producciones del alumnado, como en la contribución al propio empoderamiento de alumnado y familias.

La participación de la comunidad educativa siempre es importante, por lo que se les puede invitar a que expresen sus dudas o comentarios, incluso que interactúen contribuyendo a la difusión de lo publicado es importante.

**Su respuesta:**

**11.b.4.** La figura de Community Manager (CM) es unipersonal (11).

**Sugerencia:** Contar con un Equipo Community Manager bien organizado, que tenga una estrategia basada en criterios claros facilita la presencia digital del centro, tanto para la web como para la participación en las Redes Sociales.

Siempre manteniendo como constantes el respeto y la difusión de lo contenido en la LOPD.

**Su respuesta:**

**11.b.5.** Se han establecido criterios O normas para la publicación de contenidos en las redes sociales del centro.

**Sugerencia:** Tanto los criterios como las normas son fundamentales a la hora de establecer una dinámica adecuada acerca de las publicaciones en las redes sociales del centro, incluidos aquellos relativos a la normativa acerca de la protección de datos. Informar a la comunidad y al profesorado de nueva incorporación es primordial para la continuidad en el uso adecuado de estos medios.

**12 Difusión de logros conseguidos en general y con la integración de las tecnologías en particular.**

Que el centro dé a conocer y comparta lo conseguido por el alumnado es una forma de empoderarlo altamente motivadora.

**Su respuesta:**

**12.a.1.** El centro participa de forma **habitual** en las redes sociales publicando los logros del alumnado.

**Sugerencia:** LLevando a la práctica este apartado se contribuye a la materialización de uno de los elementos más importantes de la CDD, la del empoderamiento del alumnado, respetando siempre lo relativo a la protección de datos, los criterios y normas establecidos por el centro.

Esta dinámica adquiere especial relevancia cuando se continúa el proceso educativo online.

Compartirla con toda la comunidad e informar al profesorado de nueva incorporación contribuye a su mantenimiento.

**13 Digitalización de documentos. Secretaría virtual.**

Acceder a los documentos y a la información emanada del proceso educativo, así como facilitar la gestión y tramitación online por parte de todos los sectores contribuye a la necesaria apertura de los centros a la comunidad y cobra especial importancia en caso de situaciones obligadas de no presencialidad.

**ÁMBITO: INFORMACIÓN Y COMUNICACIÓN****Su respuesta:**

**13.a.1.** Los documentos obligatorios o relevantes para el centro están digitalizados y son accesibles (12) para la comunidad educativa a través de Internet.

**Sugerencia:** Es imprescindible que la información llegue a todos y sea entendida por todos. Por eso se debe asegurar que físicamente se pueda acceder a ella, es decir, que esté disponible para su descarga o consulta.

También es importante que pueda consultarse en diferentes formatos, de manera que el documento pueda ser interpretado, por ejemplo, por lectores de pantalla, o se pueda tener una versión audiovisual del mismo. Y además también es importante que la información pueda ser comprendida por toda la comunidad. Para traducir dichos textos, de manera que se favorezca la accesibilidad cognitiva, pueden seguirse pautas de Lectura Fácil (49).

**Su respuesta:**

**13.a.2.** Pueden cumplimentarse online aquellos documentos que así lo requieran.

**Sugerencia:** Es importante informar a la comunidad educativa y al profesorado de nueva incorporación de la localización de la documentación, teniéndola disponible en varios formatos y con la accesibilidad adecuada a diferentes tipos de usuarios.

**Su respuesta:**

**13.a.3.** Los datos agregados correspondientes al análisis de los resultados de las evaluaciones están accesibles para la comunidad educativa a través de Internet, teniendo en cuenta la normativa acerca de protección de datos (13).

**Sugerencia:** Proporcionar datos agregados que respeten la normativa de protección de datos debe acompañarse del correspondiente análisis y explicación de los mismos, evitando siempre su uso como comparativa y establecimiento de rankings entre los centros.

Así será más fácil tomar decisiones, afianzar la confianza de las familias y desarrollar proyectos y propuestas de mejora a corto y medio plazo.

**Su respuesta:**

**13.a.4.** Los resultados individuales de las evaluaciones del alumnado se validan para que estén accesibles en Pasen e iPasen (14), utilizándose soporte papel sólo cuando la persona receptora así lo exprese.

**Sugerencia:** Una vez establecida la prioridad de PASEN sobre el soporte papel para la comunicación con las familias, debe recogerse explícitamente en la documentación pública del centro, difundirse e informar a las familias y profesorado de nueva incorporación.

**14 Digitalización comunicaciones internas.**

La agilización en la comunicación interna de quienes forman parte de la comunidad educativa de un centro favorece la colaboración y mejora la eficacia del proceso educativo, favoreciendo el sentimiento de formar parte activa de ella. Resulta fundamental en caso de suspensión de la actividad presencial

**Su respuesta:**

**14.a.1.** La práctica totalidad del profesorado utiliza medios y canales digitales variados para establecer con su alumnado comunicaciones relacionadas con el aprendizaje (14 y 15).

**Sugerencia:** Convertir esta dinámica de comunicación -más próxima a la realidad- en motivo de aprendizaje relativo a los diferentes registros lingüísticos usados según el medio y de desarrollo de la competencia digital (netiqueta, CD ciudadana) son elementos favorables a ella.

**Su respuesta:**

**14.a.2.** Las familias acceden con frecuencia y eficacia a la información proporcionada por los canales digitales, estableciendo una comunicación efectiva con el profesorado.

**Sugerencia:** Partir de que la información es fluida enriquece a toda la comunidad favoreciendo la participación y la implicación de la misma hacia actividades en las que charlas, comunidades de aprendizaje, consultas de personas expertas, mayores recursos humanos cobran un nuevo sentido en el proceso de enseñanza-aprendizaje.

PASEN es una potentísima herramienta integrada en Séneca que permite establecer vías de comunicación entre los centros y las familias para facilitar el seguimiento del alumnado, la única que ofrece todas las garantías relativas a la normativa vigente sobre protección de datos.

**Su respuesta:**

**14.a.3.** La práctica totalidad de las comunicaciones internas entre el profesorado se realiza a través de las funcionalidades de Séneca.

**Sugerencia:** Una vez asentado el sistema de comunicación interna en el centro, es necesario mantenerlo informando al profesorado de nueva incorporación, así como dando a conocer sus ventajas a otros centros.

## ÁMBITO: INFORMACIÓN Y COMUNICACIÓN

### 15 Actividades de intercambio de experiencias relacionadas con la transformación digital.

El aprendizaje no solo se lleva a cabo dentro de las paredes del centro. Aprovechar las oportunidades que brindan los medios digitales pone en primer plano el papel protagonista del alumnado y sus familias.

#### Su respuesta:

**15.b.1.** El centro participa (y organiza, en su caso) ocasionalmente actividades de intercambio de experiencias relacionadas con la transformación digital en alguno de sus tres ámbitos.

**Sugerencia:** Una vez instaurada la dinámica de participar y organizar eventos de este tipo, convertirla en algo habitual y característico del centro puede ser fácil si se involucra a la totalidad del claustro, informando al profesorado de nueva incorporación, las familias e instituciones.

#### Su respuesta:

**15.a.2.** La participación de la comunidad educativa del centro es significativa.

**Sugerencia:** Que la comunidad educativa al completo (familias, entidades locales o de barrio) esté involucrada en el proceso de transformación del centro es fundamental. Mantener esta dinámica fomentando su participación en actividades educativas de calidad y de forma habitual contribuirá a la mejora.

### 16 Interacción con Plataformas Digitales externas a la Comunidad Educativa (16).

Facilitar y fomentar el acceso y la participación del alumnado con sites de entidades ajenas al mundo estrictamente académico, sobre todo en determinados tipos de enseñanza, se muestra como un elemento necesario para una formación integral y conectada con la realidad.

#### Su respuesta:

**16.b.1.** Se produce ocasionalmente

**Sugerencia:** Extender este tipo de sites puestos a disposición del alumnado y de la comunidad educativa general es una buena opción para el desarrollo de la competencia digital, además de la información que se pueda obtener directamente de ella.

### 17 Herramientas telemáticas para la comunicación con las familias.

La generalización del uso de Séneca y Pasen por parte del profesorado y de las familias y alumnado, respectivamente, proporciona un entorno seguro para las comunicaciones. Disponer de otros medios y sistemas digitales complementarios aborda con eficacia la multiplicidad de circunstancias que pueden darse, asegurando la correcta comunicación y seguimiento, elemento fundamental en caso de cese de la actividad presencial.

#### Su respuesta:

**17.a.1.** La práctica totalidad de la comunidad educativa utiliza iPasen e iSéneca.

**Sugerencia:** Gracias al panel de control existente en Séneca, al que se accede con perfil Dirección, estos datos desglosados están cuantificados, de manera que se puede conocer la realidad del centro en cuanto a uso de las funcionalidades de Séneca, de manera que se pueden establecer estrategias de colaboración y ayuda para la universalización de utilización de la herramienta.

Difundir la experiencia ayudará a otros centros a incorporarse al proceso.

#### Su respuesta:

**17.a.2.** Se usan con frecuencia otros sistemas digitales complementarios para la comunicación con las familias (videoconferencias, videollamadas).

**Sugerencia:** La utilización de otros sistemas para la comunicación no excluye los habituales u oficiales (preferentemente Séneca y Pasen, tanto en la versión web como en la móvil), sino que pretende prever las necesidades específicas que puedan tener las familias y el profesorado en su proceso de comunicación, dado que la tecnología lo permite.

### 18 Debate y gobierno abierto.

La participación activa por parte de la comunidad educativa debe ser una de las metas a conseguir en los centros, incrementando su apertura a todas las partes implicadas, en el convencimiento de que esta dinámica contribuirá a la mejora global.

#### Su respuesta:

**18.a.1.** La comunidad es informada y consultada sobre actuaciones y documentos relevantes del centro por medios telemáticos.

**Sugerencia:** Esta dinámica señala al centro como núcleo de participación y desarrollo de la competencia digital ciudadana; sus innegables beneficios deben ser difundidos y compartidos para que sirvan de acicate en centros más reacios a la apertura.

## ÁMBITO: PROCESOS DE ENSEÑANZA APRENDIZAJE

### 19 Adopción de metodologías activas facilitadas por el uso de las tecnologías.

El cambio de paradigma educativo (17) pasa por la adopción de metodologías activas, que conceden al alumnado el rol protagonista de su propio aprendizaje, haciéndolo mucho más competencial, completo y perdurable.

Se deben establecer líneas de actuación que favorezcan la inclusión en varios niveles: 1. Crear cultura (construir comunidad y establecer valores), 2. Establecer políticas (desarrollar un centro escolar para todos y organizar el apoyo a la diversidad) y 3. Desarrollar prácticas inclusivas (construyendo un currículo para todas las personas y orquestar el aprendizaje). La tecnología sirve de apoyo para desarrollar todas ellas.

#### Su respuesta:

**19.b.1.** Más de la mitad del profesorado del centro adopta y promueve el uso de metodologías activas centradas en el alumnado como protagonista de su propio aprendizaje: ABP, aprendizaje cooperativo, aprendizaje basado en la indagación, Flipped Learning (18), pensamiento computacional (50), etc.

**Sugerencia:** ¡Genial! este es el camino, es difícil y cuesta trabajo, pero el objetivo lo merece. ¡Adelante!

Incluir en el Plan de Formación actividades relativas a estas metodologías, primando dinámicas de mentorización interna, contribuye a incrementar el porcentaje de profesorado que las implementa y, por lo tanto, la mejora en los procesos de enseñanza aprendizaje.

#### Su respuesta:

**19.a.2.** El profesorado conoce la mayoría de estas metodologías para elegir la más conveniente.

**Sugerencia:** ¡Gran trabajo! Vuestra disposición y vuestra formación conjunta os permite elegir lo mejor para vuestro alumnado y su aprendizaje.

Establecida la dinámica metodológica del centro en este sentido, se impone la tarea de difusión para su expansión, tanto a través de medios digitales como llevando a cabo una labor de mentorización de otros centros. El hecho de que el profesorado disponga de un amplio abanico de soluciones metodológicas y que cuente con criterios para aplicar aquellas que mejor se adapten al contexto garantiza el éxito educativo.

#### Su respuesta:

**19.a.3.** Se trabaja con **tareas integradas competenciales** frecuentemente.

**Sugerencia:** ¡Enhorabuena! Poder desarrollar tareas integradas es la mejor forma de desarrollar el aprendizaje auténtico de vuestro alumnado y ¡lo estáis consiguiendo!

Contar con el apoyo de las familias desde el conocimiento de lo que se realiza en el centro propicia su participación activa, contribuyendo así a mejorar este tipo de tareas. La extensión de las tareas integradas en el quehacer diario correctamente organizadas indica la apuesta firme del centro por un aprendizaje competencial que debe ser conocido y puesto a disposición de otros.

### 20 Uso de estrategias didácticas facilitadas por las tecnologías del aprendizaje.

Las estrategias didácticas son acciones planificadas para que el alumnado logre la construcción del aprendizaje y se alcancen los objetivos planteados; se trata de procedimientos de nivel superior que incluyen diferentes tácticas o técnicas de aprendizaje, desempeñando un papel muy importante las tecnologías, por su papel motivador y por la proximidad a la realidad del alumnado.

Es importante facilitar al profesorado estrategias fáciles y consensuadas que no reproduzcan la clase tradicional cambiando el medio, y ofrecer al alumnado la realización de la tarea en formato digital utilizando soportes que les sean fáciles y accesibles.

#### Su respuesta:

**20.a.1.** La práctica totalidad del profesorado del centro utiliza estrategias didácticas facilitadas por las tecnologías, flexibles, atractivas y que tienen en cuenta las expectativas e intereses del alumnado (19).

**Sugerencia:** Usar extensivamente estas estrategias es la evolución lógica del trabajo por tareas integradas competenciales; al igual que ocurre en ese caso, contar con el apoyo de las familias desde la información es fundamental para continuar y mejorar.

Participar en la convocatoria de Proyectos de Innovación, Investigación y Elaboración de Materiales es una vía para institucionalizarlas y obtener financiación (6).

#### Su respuesta:

**20.a.2.** Se combina con metodologías activas habitualmente.

**Sugerencia:** Difícilmente se pueden desligar las estrategias didácticas facilitadas por las tecnologías de las metodologías activas, ya que ambas se retroalimentan y dan lugar a multitud de variantes para que puedan ser adaptadas a diferentes coyunturas.

Ampliar posibilidades, compartir, mentorizar son algunas de las opciones hacia la mejora.

## ÁMBITO: PROCESOS DE ENSEÑANZA APRENDIZAJE

### 21 Elaboración e implementación de secuencias didácticas que integren los recursos digitales para el aprendizaje.

Gamificación, creación audiovisual, robótica, programación (20), y el uso habitual de los recursos digitales de carácter cooperativo que casen con metodologías activas favorecen el desarrollo de la competencia digital y el aprendizaje competencial general.

Las secuencias didácticas programadas en situaciones no presenciales no pueden ser una traslación del modo presencial, También tiene implicaciones en la formación, ya que deben ir presentadas en diferentes soportes y niveles de dificultad siguiendo el Diseño Universal para el Aprendizaje (DUA) (21).

#### Su respuesta:

21.a.1. La práctica totalidad del profesorado del centro elabora e implementa situaciones de aprendizaje que integran contenidos digitales de elaboración propia de calidad (22), libros de texto digitales, REA (23), blogs didácticos.

**Sugerencia:** Es el momento de compartir la experiencia y profundizar, pasando a la elaboración de REA (23), aplicar herramientas de programación de manera transversal (Toolbox)(20), implementar un Entorno Virtual de Aprendizaje en el centro, etc.

Aplicar la gamificación (19) al proceso de enseñanza aprendizaje no requiere en principio especiales complicaciones ni requerimientos técnicos; la robótica, la programación y el pensamiento computacional permiten un amplio desarrollo competencial y pueden contextualizarse y aplicarse en función de los diferentes niveles educativos.

La Consejería de Desarrollo Educativo y Formación Profesional ha creado un nuevo ámbito STEAM compuesto de tres programas para la innovación educativa disponibles para los centros educativos (50): Investigación Aeroespacial aplicada al aula, Robótica aplicada al aula y Pensamiento Computacional.

#### Su respuesta:

21.a.2. Se usan habitualmente recursos digitales online preferentemente cooperativos (presentaciones online, smore, padlet, cronogramas, infografías, etc).

**Sugerencia:** El centro es consciente de lo fundamental que es el trabajo en cooperación tanto del profesorado como del alumnado con herramientas que lo favorezcan y lo potencien, tales como documentos compartido en Drive, carpetas compartidas en Dropbox, elaboración de presentaciones online(24) de manera cooperativa, mapas conceptuales(25), murales digitales(26), tabloneros digitales(27), infografías(28) y un amplio repertorio de medios, etc.

Todos estos recursos permiten tanto el trabajo en el aula como el no presencial.

### 22 Recursos Educativos Abiertos (REA), eXeLearning y Repositorios

eXeLearning es un editor de recursos educativos interactivos, gratuito y de código abierto (29, 30 y 31). Su uso permite la elaboración de Recursos Educativos Abiertos (REA) (23) que deben ser incorporados a repositorios desde los que utilizarlos tal cual o mediante modificaciones, ya que la licencia CC bajo la que están así lo permite (32).

#### Su respuesta:

22.c.1. Menos de la mitad del profesorado del centro conoce y usa **eXeLearning** para elaborar REA(29).

**Sugerencia:** El uso de eXeLearning (29 y 30) requiere una formación previa (no excesivamente técnica ni compleja), pero tiene un efecto multiplicador: permite que los docentes reutilicen y adapten los REA (23) disponibles, además de crear los suyos propios y compartirlos en formato SCORM (31).

#### Su respuesta:

22.b.2. El profesorado hace uso de **REA** ocasionalmente, ya sea de elaboración propia u obtenido desde los repositorios oficiales que garantizan su calidad.

**Sugerencia:** El uso de REA (23) es una ventaja importante: permite enriquecer la programación didáctica gracias a los medios ofrecidos, por ejemplo, por el Proyecto EDIA (29): no solo porque se trata de materiales curriculares ya elaborados, sino porque se ha probado su eficacia en las aulas y, además, el CeDeC (30) facilita asesoría a los docentes para aplicarlos. Extender este uso entre el profesorado mediante mentorización interna, docencia compartida, etc., sería el siguiente paso.

#### Su respuesta:

22.a.3. El profesorado accede con frecuencia a repositorios para obtener recursos de diferente tipo (buscador de recursos de eAprendizaje (33), Banco de Recursos de Alejandría, Agrega (34), Procomún (35), web de centro, sitios webs docentes, etc.).

**Sugerencia:** Si el centro acostumbra a acceder a repositorios, puede ampliar el número de los que conoce a la vez que comparte con otros centros desde su propia experiencia, los sitios a los que se acude desde la web o el blog del centro, enriquecido con comentarios y propuestas propias. La interacción que permiten las redes sociales es una buena manera de ampliar y mejorar la oferta de dichos sitios (33, 34, 35, 44 y 45).

## ÁMBITO: PROCESOS DE ENSEÑANZA APRENDIZAJE

### 23 Implementación de los principios del Diseño Universal para el Aprendizaje (DUA) (21).

Las formas de representación, las de acción y expresión, así como las de implicación son los principios básicos del DUA, cuyo desarrollo va en favor de la necesaria inclusión en los centros educativos. Ser consciente de ello y aplicar esos principios sistemáticamente contribuye a la mejora general de los aprendizajes.

#### Su respuesta:

**23.b.1.** Se hace al alumnado una oferta limitada de **formas de representación**.

**Sugerencia:** Promover la competencia digital del profesorado mejora el desempeño profesional y consigue la inclusión del alumnado. Algunas ideas para ello: crear infografías, perfeccionar bocetos escaneados por medio de aplicaciones de edición y diseño; utilizar mapas mentales o conceptuales; adornar las rúbricas; grabar las exposiciones y, los debates en el aula en forma de podcast, preparar vídeos al estilo Flipped, etc.

#### Su respuesta:

**23.b.2.** Se hace al alumnado una oferta limitada de **formas de acción y expresión** para que respondan o demuestren sus conocimientos y habilidades.

**Sugerencia:** El alumnado fortalece su identidad digital a través de la creación de contenidos educativos que puedan convertirse en un recurso para el aprendizaje de otras personas, sean sus iguales o no. el uso de aplicaciones para editar y diseñar artefactos digitales, más allá de la habitual presentación: paneles y tableros, mapas mentales, podcast, infografías, juegos con Scratch, etc (existen gran número de aplicaciones que además tienen un importante componente cooperativo).

#### Su respuesta:

**23.b.3.** Las **formas de implicación** proporcionada al alumnado es limitada.

**Sugerencia:** Para aumentar estas formas se puede organizar el aprendizaje del alumnado en equipo de trabajo cooperativos y heterogéneos, tanto por lo que respecta a sus competencias y a su género, como a sus tendencias sensoriales (inteligencias múltiples) y a su memoria cultural (diversidad social y étnica). Para lograrlo, es cuestión de convertir la evaluación inicial en una oportunidad para la empatía y la comunicación, promover la creatividad de los equipos en distintos géneros discursivos: debate, podcast, videoblog, dramatización y expresión corporal en forma de websodios, videojuegos, etc., y tener en cuenta la intervención de otros agentes educativos que ayuden a lograrlo: asociaciones, familias y voluntariado pedagógico (Comunidades de Aprendizaje).

### 24 Integración en las programaciones de contenidos relativos al comportamiento responsable en entornos en línea.

Aproximar al alumnado a los aspectos relativos a la seguridad es una de las áreas de competencia digital que enlazan directamente con la realidad y el entorno en el que se mueve el alumnado, que adquiere mayor importancia según se generaliza el trabajo online.

#### Su respuesta:

**24.c.1.** Menos de la mitad del profesorado del centro integra en las programaciones contenidos relativos al comportamiento responsable en entornos en línea (normas de propiedad intelectual y de copyright), tipos de licencia CC (32), uso de banco de imágenes libres de copyright (36), etc.

**Sugerencia:** Es de suma importancia abordar la seguridad, concienciación de riesgos y adquisición de comportamientos responsables del alumnado al tiempo que se les implica digitalmente para ello. Desde el centro se deben revisar periódicamente los currículos, animando a realizar cambios en este sentido; igualmente es importante conocer la existencia de bancos de recursos libres (36) y lo fundamental de las licencias Creative Commons (32).

### 25 Marcos, Áreas y competencias de la Competencia Digital (37).

Tener un conocimiento lo más preciso y amplio posible acerca de los diferentes marcos (#DigCompOrg, #DigCompEdu y #DigComp) (37) de la competencia digital (CD) resulta básico para su desarrollo, ya que son los que la regulan normativamente en la comunidad educativa de Andalucía. Debe extenderse a la totalidad de componentes de la comunidad educativa (docentes, alumnado, PAS, familias, etc.). (38, 39, 40, 41 y 42).

#### Su respuesta:

**25.b.1.** Las áreas y competencias de la CD en sus diferentes marcos son conocidas por una parte significativa de la comunidad educativa.

**Sugerencia:** Tanto el equipo directivo como la persona que desempeña la coordinación TDE y la responsable #CompDigEdu deben contribuir a la difusión del conocimiento de los Marcos (37) que regulan la competencia digital, incluyendo acciones formativas en el Plan de Formación o individualmente, accediendo a los cursos del INTEF (46), promoviendo su extensión al alumnado a través del currículo, así como el personal no docente y las familias (Plataforma MoocEdu)(48), propiciando al centro como dinamizador del conocimiento no dirigido en exclusiva al alumnado.

## ÁMBITO: PROCESOS DE ENSEÑANZA APRENDIZAJE

### 26 Desarrollo y evaluación de la competencia digital del alumnado a través del currículo. (43).

Se trata de un proceso transversal y continuo para esta competencia, que debe tener como referente el Marco DigComp y sus áreas. Además de su importancia obvia como una de las competencias claves, resulta fundamental en situaciones de no presencialidad. Debe estar íntimamente relacionado con el DUA y el aprendizaje inclusivo, independientemente de los ámbitos, áreas o materias impartidas.

#### Su respuesta:

**26.b.1.** Más de la mitad del profesorado del centro desarrolla y evalúa la competencia digital del alumnado a través de los contenidos de las ámbitos/áreas/materias impartidos.

**Sugerencia:** Si existe "masa crítica" dentro del centro, sería conveniente establecer este aspecto como objetivo y elemento común para departamentos, ciclos, áreas, ámbitos, etc., de manera que todo el centro lo trabaje de forma coordinada, tal como recoge la normativa.

Insistir en la formación del profesorado (46 y 48) y en las redes de aprendizaje sigue siendo fundamental para contribuir a este desarrollo.

### 27 Auto y coevaluación.

El cambio pretendido pasa necesariamente por la aplicación de otra evaluación, en la que prime el carácter orientador y formativo y en la que se mantiene el protagonismo del alumnado como agente capaz de valorar su propio proceso de aprendizaje y el de sus iguales, fomentando un espíritu crítico y constructivo.

#### Su respuesta:

**27.a.1.** La práctica totalidad del profesorado del centro promueve la autoevaluación y la evaluación entre iguales mediante el uso habitual de portfolios de evaluación y otras tecnologías de aprendizaje digital (cuestionarios online, aplicaciones de valoración, rúbricas), fomentando el aprendizaje competencial.

**Sugerencia:** El siguiente paso es establecer redes de aprendizaje con otros centros, difundir esta dinámica y sus resultados (tanto en lo académico como en lo relacional), para compartir y mejorar, impulsando este tipo de evaluación a todos los niveles.

### 28 Desarrollo de destrezas sociales y emocionales.

El desarrollo de la competencia digital debe ir acompañado de una serie de habilidades y destrezas que permitan una buena comunicación y una actitud solidaria en la formación de la ciudadanía y en la adquisición del resto de competencias claves (social y ciudadana).

#### Su respuesta:

**28.c.1.** Menos de la mitad del profesorado del centro promueve en el alumnado mostrar empatía, tomar decisiones responsables en el ámbito digital, y fomenta la Netiqueta y los valores solidarios como parte de la ciudadanía digital.

**Sugerencia:** Resulta imprescindible, siempre teniendo en cuenta la edad del alumnado, integrar en los currículos contenidos relativos a normas de comportamiento correcto en la red.

Desde el centro se debe impulsar estos aspectos (quizá mediante alguna sesión formativa) en la que se trate la importancia de inculcar en el alumnado la responsabilidad que adquieren en sus interacciones en el ámbito digital.

### 29 Alumnado como diseñador de su proceso de enseñanza aprendizaje.

El protagonismo del alumnado pasa por su capacidad paulatinamente mayor de ser capaz de elegir la opción que mejor se adecue a sus intereses, fomentando el aprendizaje permanente y favoreciendo otras competencias (Aprender a aprender).

#### Su respuesta:

**29.c.1.** Menos de la mitad del profesorado del centro fomenta en el alumnado el rol de diseñador de su proceso de enseñanza aprendizaje, ofreciendo opciones diferentes para la realización de tareas, profundización o refuerzo de los aprendizajes.

**Sugerencia:** La autonomía del alumnado, que si bien es conveniente que esté presente desde edades tempranas, se afianza según va creciendo. Una propuesta abierta para la concreción del currículo basada en la formación, fomenta la escuela inclusiva y el desarrollo de la mayoría de las competencias clave.

### 30 NetWorking (trabajo en red) y asociacionismo en el alumnado.

Parte fundamental de la realidad académica y laboral es la capacidad de establecer redes de aprendizaje y trabajo, teniéndola presente asimismo en el aprendizaje online.

El fomento del asociacionismo en el alumnado se encuentra regulado en la normativa y fomenta su capacidad de iniciativa, organización, resolución de problemas, a la vez que coadyuva al desarrollo de otras competencias clave.

## ÁMBITO: PROCESOS DE ENSEÑANZA APRENDIZAJE

**Su respuesta:**

**30.c.1.** Menos de la mitad del profesorado del centro promueve el trabajo cooperativo y colaborativo en línea (NetWorking) e informa/fomenta las opciones de asociación en el alumnado.

**Sugerencia:** Proponer acciones formativas en las que prevalezca la tipología de formación en centro o autoformación, que versen sobre estos aspectos, mostrando ejemplos de aplicación efectiva de técnicas de autoevaluación y coevaluación entre iguales contribuiría a la extensión del trabajo en red (networking) y asociacionismo en el alumnado.



# Plan de Actuación Digital

PCT #CompDigEdu

Denominación	I.E.S. El Tablero
Cód. Centro	14000707
Localidad	Córdoba
Provincia	Córdoba

# Plan de Actuación Digital

## Programa de Cooperación Territorial #CompDigEdu

**DEFINICIÓN:** El Plan de Actuación Digital (PAD) es la herramienta de planificación, integrada en el Proyecto educativo, sobre la que se sustentará el proceso de Transformación Digital diseñado por cada centro educativo.

**OBJETIVOS:** - Planificar y desarrollar capacidades digitales eficaces para mejorar la calidad de la enseñanza.  
- Favorecer la transformación del centro en una organización educativa digitalmente competente.

### ESTRUCTURA

Marco europeo para organizaciones educativas digitalmente competentes (DigCompOrg)	Ámbitos PAD
1. Prácticas de liderazgo y gobernanza 3. Desarrollo profesional 7. Infraestructuras	Organización de centros
6. Colaboración y networking	Información y comunicación
2. Prácticas de enseñanza y aprendizaje 4. Prácticas de evaluación 5. Contenidos y currículos	Procesos de enseñanza-aprendizaje

## Proceso de Elaboración

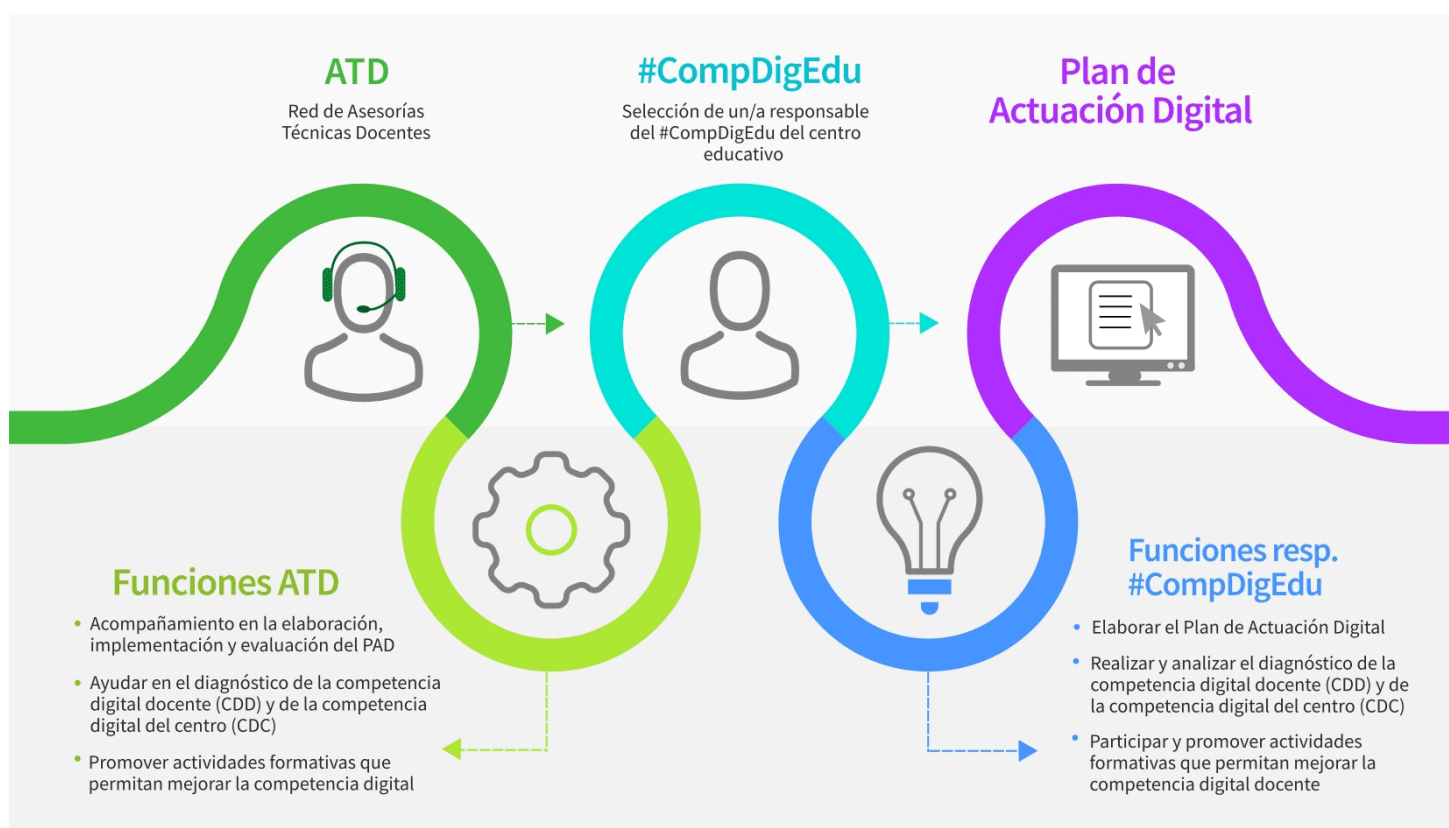

Programa financiado por el Ministerio de Educación y Formación Profesional y el Mecanismo de Recuperación y Resiliencia

## PLAN DE ACTUACIÓN DIGITAL CURSO 2024/2025

**CENTRO: I.E.S. El Tablero (14000707)**

Se establece el siguiente Plan de Actuación Digital para el centro.

### ÁMBITO: ORGANIZACION DEL CENTRO

#### LÍNEA DE ACTUACIÓN DEL ÁMBITO ORGANIZACION DEL CENTRO (LÍNEA 1)

##### ¿Qué?

Creación de un plan de formación para la mejora de la competencia digital en el centro coherente con los marcos europeos DigCompOrg, DigCompEdu y Digcomp

##### Afecta a:

- Formación del profesorado
- A realizar en el centro

##### Tareas - ¿Cómo? - Formación

Formación en centros  
Formación en línea

##### Tareas - ¿Cómo? - Intervención en el centro o implementación

##### Evaluación de las tareas. Objeto

Encuesta

##### Evaluación de las tareas. Herramientas

- Formulario
- Encuesta
- Estadísticas
- Otras

##### Detalla otras herramientas:

## ÁMBITO: ORGANIZACION DEL CENTRO

### Grupos responsables/participantes - Impacto

- Equipo directivo
- Equipo de coordinación
- Profesorado
- Alumnado
- PAS
- Familias
- CEP
- Otros

### Especifica qué otros grupos:

### Temporalización/Implementación: - ¿Cuándo?

- Primer trimestre
- Segundo trimestre
- Tercer trimestre

### Observaciones:

## ÁMBITO: ORGANIZACION DEL CENTRO

### LINEA DE ACTUACIÓN DEL ÁMBITO ORGANIZACION DEL CENTRO (LINEA 2)

#### ¿Qué?

Creación de espacios físicos de aprendizaje para aprovechar y optimizar el uso de las tecnologías de aprendizaje digital (AULATECA)

#### Afecta a:

- Formación del profesorado
- A realizar en el centro

#### Tareas - ¿Cómo? - Formación

Grupo de trabajo. Uso del AULATEC sus posibilidades

#### Tareas - ¿Cómo? - Intervención en el centro o implementación

Habilitación y equipación del espacio destinado al AULATECA

#### Evaluación de las tareas. Objeto

Verificación de las especificaciones del aula

#### Evaluación de las tareas. Herramientas

- Formulario
- Encuesta
- Estadísticas
- Otras

#### Detalla otras herramientas:

## ÁMBITO: ORGANIZACION DEL CENTRO

### Grupos responsables/participantes - Impacto

- Equipo directivo
- Equipo de coordinación
- Profesorado
- Alumnado
- PAS
- Familias
- CEP
- Otros

### Especifica qué otros grupos:

Coordinadora del auloteca

### Temporalización/Implementación: - ¿Cuándo?

- Primer trimestre
- Segundo trimestre
- Tercer trimestre

### Observaciones:

## ÁMBITO: INFORMACIÓN Y COMUNICACIÓN

### LINEA DE ACTUACIÓN DEL ÁMBITO INFORMACIÓN Y COMUNICACIÓN (LINEA 1)

#### ¿Qué?

Interacción de la comunidad educativa con Plataformas Digitales externas a la Comunidad Educativa

#### Afecta a:

- Formación del profesorado  
 A realizar en el centro

#### Tareas - ¿Cómo? - Formación

#### Tareas - ¿Cómo? - Intervención en el centro o implementación

Información a los jefes de departamento

#### Evaluación de las tareas. Objeto

Memoria de los departamentos

#### Evaluación de las tareas. Herramientas

- Formulario  
 Encuesta  
 Estadísticas  
 Otras

#### Detalla otras herramientas:

Memoria de los departamentos

## ÁMBITO: INFORMACIÓN Y COMUNICACIÓN

### Grupos responsables/participantes - Impacto

- Equipo directivo
- Equipo de coordinación
- Profesorado
- Alumnado
- PAS
- Familias
- CEP
- Otros

### Especifica qué otros grupos:

### Temporalización/Implementación: - ¿Cuándo?

- Primer trimestre
- Segundo trimestre
- Tercer trimestre

### Observaciones:

## ÁMBITO: INFORMACIÓN Y COMUNICACIÓN

### LINEA DE ACTUACIÓN DEL ÁMBITO INFORMACIÓN Y COMUNICACIÓN (LINEA 2)

#### ¿Qué?

Mejorar la proyección de la imagen del centro en el exterior (web, redes sociales, cartelería digital, etc.)

#### Afecta a:

- Formación del profesorado
- A realizar en el centro

#### Tareas - ¿Cómo? - Formación

Curso CEP redes sociales

#### Tareas - ¿Cómo? - Intervención en el centro o implementación

Instalación de dispositivos para la proyección y difusión de noticias y logros.  
Dinamicación en las Redes sociales  
Temporalización de las acciones de centro para el aumento de la presencia digital y el aumento de la repercusión

#### Evaluación de las tareas. Objeto

Verificación de lo programado

#### Evaluación de las tareas. Herramientas

- Formulario
- Encuesta
- Estadísticas
- Otras

#### Detalla otras herramientas:

## ÁMBITO: INFORMACIÓN Y COMUNICACIÓN

### Grupos responsables/participantes - Impacto

- Equipo directivo
- Equipo de coordinación
- Profesorado
- Alumnado
- PAS
- Familias
- CEP
- Otros

### Especifica qué otros grupos:

CompDigEdu

### Temporalización/Implementación: - ¿Cuándo?

- Primer trimestre
- Segundo trimestre
- Tercer trimestre

### Observaciones:

## ÁMBITO: PROCESOS DE ENSEÑANZA APRENDIZAJE

### LINEA DE ACTUACIÓN DEL ÁMBITO PROCESOS DE ENSEÑANZA APRENDIZAJE (LINEA 1)

#### ¿Qué?

Mejorar en el alumnado y el profesorado el uso de recursos digitales que permitan el trabajo "en la nube" a distancia.

#### Afecta a:

- Formación del profesorado
- A realizar en el centro

#### Tareas - ¿Cómo? - Formación

Formación en centros para el profesorado

#### Tareas - ¿Cómo? - Intervención en el centro o implementación

Formación en clase a todo el alumnado

#### Evaluación de las tareas. Objeto

Encuesta y resultados en la plataforma Moodle

#### Evaluación de las tareas. Herramientas

- Formulario
- Encuesta
- Estadísticas
- Otras

#### Detalla otras herramientas:

## ÁMBITO: PROCESOS DE ENSEÑANZA APRENDIZAJE

### Grupos responsables/participantes - Impacto

- Equipo directivo
- Equipo de coordinación
- Profesorado
- Alumnado
- PAS
- Familias
- CEP
- Otros

### Especifica qué otros grupos:

FEIE

### Temporalización/Implementación: - ¿Cuándo?

- Primer trimestre
- Segundo trimestre
- Tercer trimestre

### Observaciones:

## ÁMBITO: PROCESOS DE ENSEÑANZA APRENDIZAJE

### LINEA DE ACTUACIÓN DEL ÁMBITO PROCESOS DE ENSEÑANZA APRENDIZAJE (LINEA 2)

#### ¿Qué?

Introducción de las herramientas de Inteligencia Artificial (IA) en la labor docente, de manera que se facilite su trabajo

#### Afecta a:

- Formación del profesorado  
 A realizar en el centro

#### Tareas - ¿Cómo? - Formación

Cursos del CEP

#### Tareas - ¿Cómo? - Intervención en el centro o implementación

#### Evaluación de las tareas. Objeto

Grado de utilización por parte del profesorado

#### Evaluación de las tareas. Herramientas

- Formulario  
 Encuesta  
 Estadísticas  
 Otras

#### Detalla otras herramientas:

## ÁMBITO: PROCESOS DE ENSEÑANZA APRENDIZAJE

### Grupos responsables/participantes - Impacto

- Equipo directivo
- Equipo de coordinación
- Profesorado
- Alumnado
- PAS
- Familias
- CEP
- Otros

### Especifica qué otros grupos:

FEI

### Temporalización/Implementación: - ¿Cuándo?

- Primer trimestre
- Segundo trimestre
- Tercer trimestre

### Observaciones:

## RECURSOS TECNOLÓGICOS

### Bring your own device (BYOD)

#### Accesibilidad

Ningún grupo  Menos de 2 grupos  Entre 3 y 9 grupos  Entre 10 y 29 grupos  Más de 30 grupos

### Croma

En buen estado (existentes) Ninguno  Uno  Entre 2 y 3  Más de 3

En mal estado (existentes) Ninguno  Uno  Entre 2 y 3  Más de 3

Refuerzo necesario (peticiones) Ninguno  Uno  Entre 2 y 3  Más de 3

### Impresoras 3D

En buen estado (existentes) Ninguna  Una  Entre 2 y 3  Más de 3

En mal estado (existentes) Ninguna  Una  Entre 2 y 3  Más de 3

Refuerzo necesario (peticiones) Ninguna  Una  Entre 2 y 3  Más de 3

### Kits de robótica

En buen estado (existentes) Ninguno  Uno  Entre 2 y 5  Más de 5

En mal estado (existentes) Ninguno  Uno  Entre 2 y 5  Más de 5

Refuerzo necesario (peticiones) Ninguno  Uno  Entre 2 y 5  Más de 5

### Proyectores

#### En buen estado (existentes)

Menos de 2  Entre 3 y 19  Entre 20 y 49 grupos  Entre 50 y 100 grupos  Más de 100

#### En mal estado (existentes)

Menos de 2  Entre 3 y 19  Entre 20 y 49 grupos  Entre 50 y 100 grupos  Más de 100

#### Refuerzo necesario (peticiones)

Menos de 2  Entre 3 y 19  Entre 20 y 49 grupos  Entre 50 y 100 grupos  Más de 100

### Pizarras digitales PDI/SDI

#### En buen estado (existentes)

Menos de 2  Entre 3 y 19  Entre 20 y 49 grupos  Entre 50 y 100 grupos  Más de 100

#### En mal estado (existentes)

Menos de 2  Entre 3 y 19  Entre 20 y 49 grupos  Entre 50 y 100 grupos  Más de 100

#### Refuerzo necesario (peticiones)

Menos de 2  Entre 3 y 19  Entre 20 y 49 grupos  Entre 50 y 100 grupos  Más de 100

### Chromebooks

En buen estado (existentes) Menos de 20  Entre 20 y 49  Entre 50 y 100  Más de 100

En mal estado (existentes) Menos de 20  Entre 20 y 49  Entre 50 y 100  Más de 100

Refuerzo necesario (peticiones) Menos de 20  Entre 20 y 49  Entre 50 y 100  Más de 100

**Tabletas digitales (Tablets)**

<b>En buen estado (existentes)</b>	Menos de 20	<input type="checkbox"/>	Entre 20 y 49	<input type="checkbox"/>	Entre 50 y 100	<input checked="" type="checkbox"/>	Más de 100	<input type="checkbox"/>
<b>En mal estado (existentes)</b>	Menos de 20	<input checked="" type="checkbox"/>	Entre 20 y 49	<input type="checkbox"/>	Entre 50 y 100	<input type="checkbox"/>	Más de 100	<input type="checkbox"/>
<b>Refuerzo necesario (peticiones)</b>	Menos de 20	<input type="checkbox"/>	Entre 20 y 49	<input type="checkbox"/>	Entre 50 y 100	<input type="checkbox"/>	Más de 100	<input checked="" type="checkbox"/>

**Portátiles**

<b>En buen estado (existentes)</b>	Menos de 20	<input type="checkbox"/>	Entre 20 y 49	<input type="checkbox"/>	Entre 50 y 100	<input type="checkbox"/>	Más de 100	<input checked="" type="checkbox"/>
<b>En mal estado (existentes)</b>	Menos de 20	<input checked="" type="checkbox"/>	Entre 20 y 49	<input type="checkbox"/>	Entre 50 y 100	<input type="checkbox"/>	Más de 100	<input type="checkbox"/>
<b>Refuerzo necesario (peticiones)</b>	Menos de 20	<input type="checkbox"/>	Entre 20 y 49	<input type="checkbox"/>	Entre 50 y 100	<input checked="" type="checkbox"/>	Más de 100	<input type="checkbox"/>

**PC sobremesa**

<b>En buen estado (existentes)</b>	Menos de 20	<input checked="" type="checkbox"/>	Entre 20 y 49	<input type="checkbox"/>	Entre 50 y 100	<input type="checkbox"/>	Más de 100	<input type="checkbox"/>
<b>En mal estado (existentes)</b>	Menos de 20	<input checked="" type="checkbox"/>	Entre 20 y 49	<input type="checkbox"/>	Entre 50 y 100	<input type="checkbox"/>	Más de 100	<input type="checkbox"/>
<b>Refuerzo necesario (peticiones)</b>	Menos de 20	<input type="checkbox"/>	Entre 20 y 49	<input checked="" type="checkbox"/>	Entre 50 y 100	<input type="checkbox"/>	Más de 100	<input type="checkbox"/>

Otros recursos no recogidos y/o específicos. Añada el número y la justificación.

Placas Arduino: 50  
Placa Wemos R1  
Protoboards: 50  
Robots lego SPIKE: 20  
Robots Lego EV3: 20  
Todo ello se justifica por que se están impartiendo todos los cursos de robótica de 1º a 4º de ESO y 1º y 2º bachillerato. Tienen contenidos de robótica. El número de grupos en 1º de ESO es de dos, con grupos numerosos y en los demás cursos también son grupos numerosos. Si se quieren impartir los contenidos con arreglo a la normativa y sus aspectos metodológicos, se requiere este material.  
Gracias